



**IZVJEŠĆE O RADU ZA**

# **KOMUNALAC SISAK d.o.o.**

---

**za razdoblje od 01. siječnja do 31. prosinca 2016.**

Rev.2.

**Sisak, lipanj 2017.**



## Sadržaj

Sadržaj .....	2
1. UVOD .....	3
2. NATURALNI POKAZATELJI POSLOVANJA.....	5
a) Djelatnosti iz Programa održavanja komunalne infrastrukture .....	5
b) Djelatnost naplate parkiranja .....	5
3. FINANCIJSKI POKAZATELJI POSLOVANJA .....	6
a) Analiza bilance i računa dobiti/gubitka .....	6
i. Prihod .....	6
ii. Rashod .....	7
iii. Dobit/Gubitak.....	7
iv. Aktiva .....	8
v. Pasiva .....	9
b) Pokazatelji uspješnosti.....	10
i. Pokazatelji ekonomičnosti.....	10
ii. Pokazatelji profitabilnosti.....	10
iii. Pokazatelji proizvodnosti.....	10
iv. Pokazatelji likvidnosti .....	11
v. Pokazatelji zaduženosti.....	12
vi. Pokazatelji aktivnosti .....	12
4. IZVJEŠTAJ O ORGANIZACIJI I DJELATNICIMA .....	13
a) Organizacijska struktura s brojem djelatnika .....	13
Prilog I - Shematski prikaz organizacije .....	14
b) Izvještaj o djelatnicima .....	15
5. IZLOŽENOSTI RIZICIMA I UPRAVLJANJE RIZICIMA .....	15
6. RAZVOJNI PLANovi.....	16
7. OČITOVANJA TIJELA TRGOVAČKOG DRUŠTVA.....	<b>Error! Bookmark not defined.</b>
PRILOZI.....	18



## 1. UVOD

Društvo je osnovano 25.04.1964. godine u Sisku, te je upisano u Sudskom registru Trgovačkog suda u Zagrebu.

**Naziv i sjedište:** KOMUNALAC SISAK d.o.o. SISAK, Capraška ulica 8

**Oblik društva:** Društvo s ograničenom odgovornošću (d.o.o. )

**Osnivač:** GRAD SISAK 100%

**Tijela društva:** SKUPŠTINA  
(u izvještajnom  
razdoblju) Članovi:  
Kristina Ikić Baniček  
Marko Krička

NADZORNI ODBOR  
Članovi:  
Rajko Škarić- opozvan/ Goranka Arthofer- imenovana  
Ivica Jolić  
Mijo Džafo- opozvan/ Edita Kekić- imenovana  
Suvad Selmić- opozvan/ Željko Đermanović  
Sanjin Luketić

DIREKTOR: Goran Groš

### Društvo obavlja slijedeće djelatnosti:

- Prerada drva, proizvodnja proizvoda od drva i pluta, osim namještaja; proizvodnja predmeta od slame i pletarskih materijala
- Proizvodnja proizvoda od metala, osim strojeva i opreme
- Trgovina na malo cvijećem
- Uklanjanje otpadnih voda, odvoz smeća i sl. djelatnosti
- Pogrebne i prateće djelatnosti
- Održavanje javnih površina, uređenje i održavanje parkova, zelenih površina, trgova i dječjih igrališta,
- Zimska služba
- Održavanje čistoće, čišćenje javnih površina



- Trgovina na malo pogrebnom opremom,
- Usluge čišćenja poslovnog prostora, stambenog prostora i okoliša poslovnih i stambenih zgrada,
- Uređenje i dekoracija grada za blagdane,
- Plakatiranje,
- Izgradnja i održavanje asfaltiranih i neasfaltiranih prometnica i pješačkih putova
- Postavljanje i održavanje javne rasvjete i signalnih sustava na cestama
- Naplata parkirališne naknade
- Građenje, projektiranje i nadzor nad gradnjom,
- Izrada, ugradnja i održavanje opreme za igrališta
- Završni građevinski radovi
- Kupnja i prodaja robe
- Iznajmljivanje strojeva i opreme bez rukovatelja i predmeta za osobnu uporabu i kućanstvo
- Iznajmljivanje strojeva i opreme sa rukovateljem i predmetima za osobnu uporabu i kućanstvo



## 2. NATURALNI POKAZATELJI POSLOVANJA

### a) Djelatnosti iz Programa održavanja komunalne infrastrukture

	Od 01.01. do 31.12.2015.	Od 01.01. do 31.12.2016.	Indeks
Javne zelene površine- Održavanje travnjaka (m <sup>2</sup> )	5.232.937	4.343.429	83,00
Održavanje čistoće javnih površina- ručno čišćenje (m <sup>2</sup> )	19.943.370	19.501.679	97,79
Raličenje snijega uz posipanje soli i agregata (h)	995	1.289	129,55
Horizontalna sign.- uzdužne i razdjelne linije (m)	148.057	107.527	72,63
Vertikalna sign.- prometni znakovi (kom)	220	191	86,82
Javna rasvjeta- montaža rasvjetnih tijela (kom)	126	533	423,02

Komentar:

Temeljem Ugovora o povjeravanju obavljanja komunalnih poslova iz Programa održavanja komunalne infrastrukture u 2016.godini trgovačko društvo bilo je u obvezi odraditi poslove u okviru 14 djelatnosti. Djelatnosti održavanja javnih zelenih površina, održavanja čistoće javnih površina, horizontalna signalizacija i vertikalna signalizacija imala su osigurana manja sredstva u 2016. godini u odnosu na 2015. godinu te je i obim poslova bio manji, dok djelatnost održavanja javne rasvjete bilježi znatno povećanje iz razloga demontaže velikog broja rasvjetnih tijela, njihova reparacija i ponovna montaža. Jednako tako iz razloga dužeg perioda sa snježnim oborinama u 2016.godini, aktivnosti na održavanju prometnica u zimskim uvjetima bilježe povećan broj sati rada raličenja snijega i posipanja soli i agregata.

### b) Djelatnost naplate parkiranja

	Od 01.01. do 31.12.2015.	Od 01.01. do 31.12.2016.	Indeks
Izdani nalozi za plaćanje dnevne parkirne karte (kom)	4.757	9.394	197,47

Komentar:

Uz djelatnosti održavanja komunalne infrastrukture, Društvo na području užeg dijela grada Siska obavlja i poslove naplate parkiranja temeljem Ugovora o obavljanju poslova nadzora i naplate parkiranja na javnim parkiralištima na području Grada Siska. U analizi naturalnih pokazatelja koji se odnose na broj izdanih dnevnih parkirnih karata evidentno je znatno povećanje iz razloga pojačanih aktivnosti kontrole.



### 3. FINANCIJSKI POKAZATELJI POSLOVANJA

#### a) Analiza bilance i računa dobiti/gubitka

##### i. Prihod

	Od 01.01. do 31.12.2015.	Od 01.01. do 31.12.2016.	Indeks
<b>A) UKUPNI PRIHODI</b>	<b>14.493.522</b>	<b>14.990.738</b>	<b>103,43</b>
A.1. Prihodi od prodaje	14.100.681	14.577.172	103,37
A.1.1. Prihod od prodaje iz djelatnosti Programa	12.642.422	12.858.787	101,71
A.1.2. Prihod od prodaje naplate parkiranja	1.458.259	1.718.385	117,84
A. Ostali poslovni prihodi	373.141	341.939	91,64
A.2. Izvanredni prihodi			
A.3. Financijski prihodi	19.700	71.627	363,59

##### Komentar:

Ukupni prihodi u 2016.godini bilježe rast u odnosu na isto razdoblje prethodne godine za 3,43%, odnosno 497.216,00kn. Prihodi od prodaje veći su za 3,37% odnosno 476.491,00kn prvenstveno iz razloga povećanih prihoda naplate parkiranja i to za 17,84% čime navedena djelatnost postaje vrlo važan segment poslovanja trgovačkog društva koji bilježi konstantan rast prihoda. Prihodi od prodaje usluga iz komunalnih djelatnosti veći su za 1,71% dok su ostali prihodi manji za 8,36% iz razloga smanjene naplate ovršnih rješenja iz djelatnosti naplate parkiranja, te prihodi s osnove refundacije Hrvatskog zavoda za zapošljavanje iz razloga manjeg broja zaposlenih radnika u promatranoj godini u odnosu na prethodnu. Financijski prihodi bilježe znatan rast prvenstveno s osnove povećanja prihoda od redovnih kamata.



## ii. Rashod

	Od 01.01. do 31.12.2015.	Od 01.01. do 31.12.2016.	Indeks
<b>B) UKUPNI RASHODI</b>	<b>13.465.340</b>	<b>15.181.313</b>	<b>112,74</b>
B.1. Rashodi poslovanja	13.458.091	15.156.698	112,62
B.1.1. troškovi materijala i usluga	5.325.195	6.568.827	123,35
<i>B.1.1.1. Materijalni troškovi A (sir.i mat.)</i>	2.699.005	3.199.427	118,54
<i>B.1.1.2. Materijalni troškovi B (vanjske usluge)</i>	2.626.190	3.369.400	128,30
<i>B.1.1.2. Ostali troškovi materijala i usluga</i>			
B.1.2. amortizacija	278.690	440.005	157,88
B.1.3. troškovi zaposlenih	6.857.014	6.861.561	100,07
B.1.4. ostali troškovi poslovanja	997.192	1.286.305	128,99
B.2. Izvanredni rashodi			
B.3. Financijski rashodi	7.249	24.615	339,56

### Komentar:

Ukupni rashodi u 2016.g. iznose 15.181.313kn i povećani su u odnosu na 2015.g. za 12,74%. U strukturi rashoda, rashodi poslovanja bilježe povećanje, a značajnije povećanje bilježe stavke troška materijala i usluga za 23,35%, odnosno 1.243.632kn, iz razloga nabavki urbane opreme i božićnih ukrasa za pješačku zonu, višegodišnjeg i jednogodišnjeg biljnog materijala, te povećanje stavke usluga na ime opremanja novih i postojećih dječjih igrališta sukladno zahtjevima normi. Trošak amortizacije povećan je iz razloga novih nabavki opreme, vozila i strojeva za 57,88%. Troškovi zaposlenih na razini su 2015.g. dok su ostali troškovi povećani za 28,99% i najvećim se dijelom odnose na gubitak od prodaje dugotrajne materijalne imovine, trošak nadoknade u izgubljenom sudskom sporu, troškove platnog prometa i ostale sl. troškove. Financijski rashodi vezani su uz kamate te većim dijelom uz rashode od tečajnih razlika.

## iii. Dobit/Gubitak

	Od 01.01. do 31.12.2015.	Od 01.01. do 31.12.2016.	Indeks
C) Bruto dobit/gubitak	1.028.182	(190.575)	
D) Porez na dobit			
<b>E) Dobit nakon oporezivanja/Gubitak</b>	<b>1.028.182</b>	<b>(190.575)</b>	

### Komentar:

Društvo je u 2016.g. ostvarilo ukupne prihode u iznosu 14.990.738kn te ukupne rashode u iznosu 15.181.313kn. Utvrđen je gubitak poslovne godine u iznosu 190.575kn ostvaren sučeljavanjem prihoda i rashoda u periodu 01.01.2016.-31.12.2016.g.



#### iv. Aktiva

	31.12.2015.	31.12.2016.	Indeks
A) DUGOTRAJNA IMOVINA	4.560.313	6.396.980	140,28
A.1. Nematerijalna imovina	1.469		
A.2. Materijalna imovina	4.010.291	5.856.062	146,03
A.3. Financijska imovina			
A.4. Potraživanja	548.553	540.918	98,61
B) KRATKOTRAJNA IMOVINA	5.091.198	5.190.136	101,94
B.1. Zalihe	1.541.254	1.552.595	100,74
B.2. Financijska imovina	1.818.585	2.521.805	138,67
B.2.1. Potraživanja od kupaca	1.783.312	2.243.749	125,82
B.2.2. Potraživanja od države	35.273	277.741	787,40
B.2.3. Dane pozajmice			
B.2.4. Ostala potraživanja		315	
B.3. Novac	1.731.359	1.115.736	64,44
C) VREMENSKA RAZGRANIČENJA	29.806	79.194	265,70
D) GUBITAK IZNAD VISINE KAPITALA			
<b>UKUPNA AKTIVA</b>	<b>9.681.317</b>	<b>11.666.310</b>	<b>120,50</b>

#### Komentar:

Iz navedene strukture aktive dugotrajna imovina povećala se najvećim dijelom za vrijednost novo nabavljenih sredstava rada, opreme, vozila i strojeva i veća je u odnosu na 2015.g. za 1.845.771kn ili 46,03%, dok su ostala potraživanja smanjena. Kratkotrajna imovina na razini je 2015.g. uz neznatno povećanje od 1,94% ili 98.938kn dok u strukturi znatna povećanja bilježe stavke potraživanja od kupaca, te potraživanja od države za razliku većeg pretporeza.

Vremenska razgraničenja odnose se na unaprijed plaćene troškove osiguranja imovine.





#### v. Pasiva

	31.12.2015.	31.12.2016.	Indeks
A) KAPITAL I REZERVE	8.450.993	8.260.418	97,74
B) REZERVIRANJA			
C) DUGOROČNE OBVEZE		1.731.783	
C.1. Obveze za kredite banaka i finansijskih institucija		1.731.783	
C.2. Ostale dugoročne obveze			
<i>C.2.1. Vlasnička pozajmica</i>			
<i>C.2.2. Ostale dugoročne obveze</i>			
D) KRATKOROČNE OBVEZE	1.062.218	1.542.894	145,25
D.1. Obveze za kredite		288.630	
D.2. Obveze prema dobavljačima	432.666	670.001	154,85
D.3. Ostale kratkoročne obveze	629.552	584.263	92,81
<i>D.3.1. Vlasnička pozajmica</i>			
<i>D.3.2. Obveze prema državi</i>	274.091	195.946	71,49
<i>D.3.3. Obveze prema zaposlenima</i>	349.364	381.747	109,27
<i>D.3.4. Ostale kratkoročne obveze</i>	6.097	6.570	107,76
E) VREMENSKA RAZGRANIČENJA	168.106	131.215	78,05
<b>UKUPNA PASIVA</b>	<b>9.681.317</b>	<b>11.66.310</b>	<b>120,50</b>

#### Komentar:

U 2016.g. Društvo se zadužilo na ime dugoročnog kredita za financiranje nabave novih vozila i strojeva te je kao najpovoljnija ponuda temeljem provedenog postupka javne nabave odabrana ponuda OTP banke d.d. Obveze prema dobavljačima na dan 31.12.2016.godine veće su za 237.335kn ili 54,85% u odnosu na isti datum prethodne poslovne godine. Ostale kratkoročne obveze manje su u odnosu na prethodnu godinu iz razloga smanjenih obveza prema državi, dok su obveze prema zaposlenima i ostale kratkoročne obveze zabilježile povećanje u odnosu na prethodnu godinu.

Vremenska razgraničenja odnose na odgođene prihode s osnove mjesečnih karata iz djelatnosti naplate parkiranja, te naplate po sudskom procesu Mirjana Pejnović.



## b) Pokazatelji uspješnosti

### i. Pokazatelji ekonomičnosti

Ekonomičnost poslovanja je odnos ukupnih prihoda i ukupnih rashoda. Kada je dobiveni pokazatelj manji od 1,0 ekonomičnost poslovanja je negativna.

	Od 01.01. do 31.12.2015.	Od 01.01. do 31.12.2016.	Indeks
A) Ukupni prihodi	14.493.522	14.990.738	103,43
B) Ukupni rashodi	13.465.340	15.181.313	112,74
<b>Ekonomičnost poslovanja</b>	1,08	0,99	91,67

Komentar:

S obzirom na minimalni gubitak poslovne godine i pokazatelj ekonomičnosti od 0,99, možemo reći da je poslovanje na granici ekonomičnosti te samim time nezadovoljavajuće.

### ii. Pokazatelji profitabilnosti

Pokazatelji profitabilnosti mjere uspjeh ostvarivanjem dobiti poduzeća. Pokazuju veličinu dobiti u odnosu na ostvaren prihod ili na angažiranu imovinu.

	Od 01.01. do 31.12.2015.	Od 01.01. do 31.12.2016.	Indeks
<b>E) Dobit nakon oporezivanja/gubitak</b>	1.028.182	(190.575)	
<b>Neto profitna marža</b> (Neto dobit / Ukupni prihod)	0,08		
<b>Neto rentabilnost imovine</b> (Neto dobit / Ukupna imovina)	0,11		

### iii. Pokazatelji proizvodnosti

Proizvodnost se definira kao odnos količine učinaka i bilo kojeg elementa koji sudjeluje u procesu proizvodnje. Međutim, pojam proizvodnosti u praksi se primjenjuje samo na mjerenje ljudskog rada. Proizvodnost rada je jedno od mjerila uspješnosti poslovanja koje predočuje učinkovitost rada izraženu odnosom između količine učinaka i količine ljudskog rada upotrijebljenog za njeno ostvarenje. Proizvodnost rada predstavlja u stvari efikasnost korištenja ljudskog rada.



	Od 01.01. do 31.12.2015.	Od 01.01. do 31.12.2016.	Indeks
A) Ukupni prihodi	14.493.522	14.990.738	103,43
Broj zaposlenih	85	90	105,88
<b>Proizvodnost rada</b> (Ukupan prihod / Broj zaposlenih)	170.512,03	166.563,75	97,68

#### iv. Pokazatelji likvidnosti

Likvidnost je svojstvo imovine ili njezinih pojedinih dijelova da se mogu pretvoriti u gotovinu dostatnu za pokriće preuzetih obveza. Poduzeća u svom poslovanju teže očuvanju likvidnosti odnosno sposobnosti da pravovremeno podmiruju svoje obveze.

	31.12.2015.	31.12.2016.	Indeks
<b>Koeficijent tekuće likvidnosti</b> (Kratkotrajna imovina/ Kratkoročne obveze)	4,80	3,36	70,00
<b>Koeficijent ubrzane likvidnosti</b> (Kratkotrajna imovina - zalihe/ Kratkoročne obveze)	3,35	2,36	70,45
<b>Koeficijent trenutne likvidnosti</b> (Novac/ Kratkoročne obveze)	1,63	0,72	44,17
<b>Koeficijent financijske stabilnosti</b> (Dugotrajna imovina/ Kapital + dugoročne obveze)	0,54	0,77	142,59

Komentar:

Pokazatelji likvidnosti su zadovoljavajući. Društvo je u mogućnosti uredno podmirivati kratkoročne obveze i tekuće aktivnosti.



#### v. Pokazatelji zaduženosti

Pokazatelji zaduženosti ukazuju na odnos zaduženosti i udjela vlastitog financiranja poslovanja poduzeća. Oni mjere koliko se poduzeće financira iz tuđih sredstava, odnosno koliko je imovine financirano iz vlastitog kapitala, a koliko iz tuđeg kapitala.

	31.12.2015.	31.12.2016.	Indeks
<b>Koeficijent zaduženosti</b> (Ukupne obveze/ Ukupna imovina)	0,12	0,28	2,33
<b>Koeficijent vlastitog financiranja</b> (Kapital i rezerve/ Ukupna imovina)	0,88	0,71	0,81
<b>Stupanj pokrića I</b> (Kapital i rezerve/ Dugotrajna imovina)	1,86	1,29	0,69
<b>Stupanj pokrića II</b> (Vlasnička glavnica + dugoročne obveze/ Dugotrajna imovina)	0,91	1,56	1,71

Komentar:

Pokazatelji zaduženosti su u promatranom razdoblju zadovoljavajući.

#### vi. Pokazatelji aktivnosti

Pokazatelji aktivnosti mjere efikasnost s kojom poduzeće koristi vlastite resurse te kojom brzinom imovina cirkulira u poslovnom procesu. Zato se često pokazatelji aktivnosti nazivaju koeficijentima obrtaja, koji se računaju iz odnosa prihoda i prosječnih stanja imovine. Koeficijent obrtaja ukupne imovine pokazuje odnos između ukupnih prihoda i ukupne imovine, odnosno koliko se puta u jednoj godini imovina pretvori u prihode. On pokazuje intenzitet uporabe ukupnog kapitala za financiranje imovine. Koeficijent obrtaja kratkotrajne imovine kao što se iz tablice vidi pokazuje odnos između ukupnih prihoda i ukupne kratkotrajne imovine.

Koeficijent obrtaja potraživanja pokazuje koliko puta godišnje se potraživanja naplate, odnosno pretvore u novac. Trajanje naplate potraživanja u danima računa se koristeći ovaj koeficijent, a naziva se dani vezivanja sredstava. Dani vezivanja sredstava dobiju se stavljanjem u odnos broja dana u godini (365) i koeficijenta obrtaja potraživanja. Što je veći koeficijent obrtaja to su manji dani vezivanja sredstava, odnosno kraće je trajanje naplate potraživanja, tj. potraživanje se brže naplaćuje.



	<b>31.12.2015.</b>	<b>31.12.2016.</b>	<b>Indeks</b>
<b>Koeficijent obrtaja ukupne imovine</b> (Ukupni prihod/ Ukupna imovina)	1,51	1,29	85,43
<b>Koeficijent obrtaja kratkotrajne imovine</b> (Ukupni prihod/ Kratkotrajna imovina)	2,85	2,89	101,40
<b>Koeficijent obrtaja potraživanja</b> (Prihodi od prodaje/ Potraživanja)	2,77	5,92	213,72
<b>Dani vezivanja sredstava</b> (Broj dana u godini (365)/ Koeficijent obrtaja potraživanja)	131,77	61,65	46,79

Komentar:

S aspekta učinkovitosti upotrebe kapitala u ostvarivanju prihoda kroz promatrane koeficijente pokazatelji su zadovoljavajući. Dani naplate, koji su prethodne godine bili nezadovoljavajući, ove su godine poboljšani za preko 50%.

## **4. IZVJEŠTAJ O ORGANIZACIJI I DJELATNICIMA**

### **a) Organizacijska struktura s brojem djelatnika**



## Prilog I - Shematski prikaz organizacije

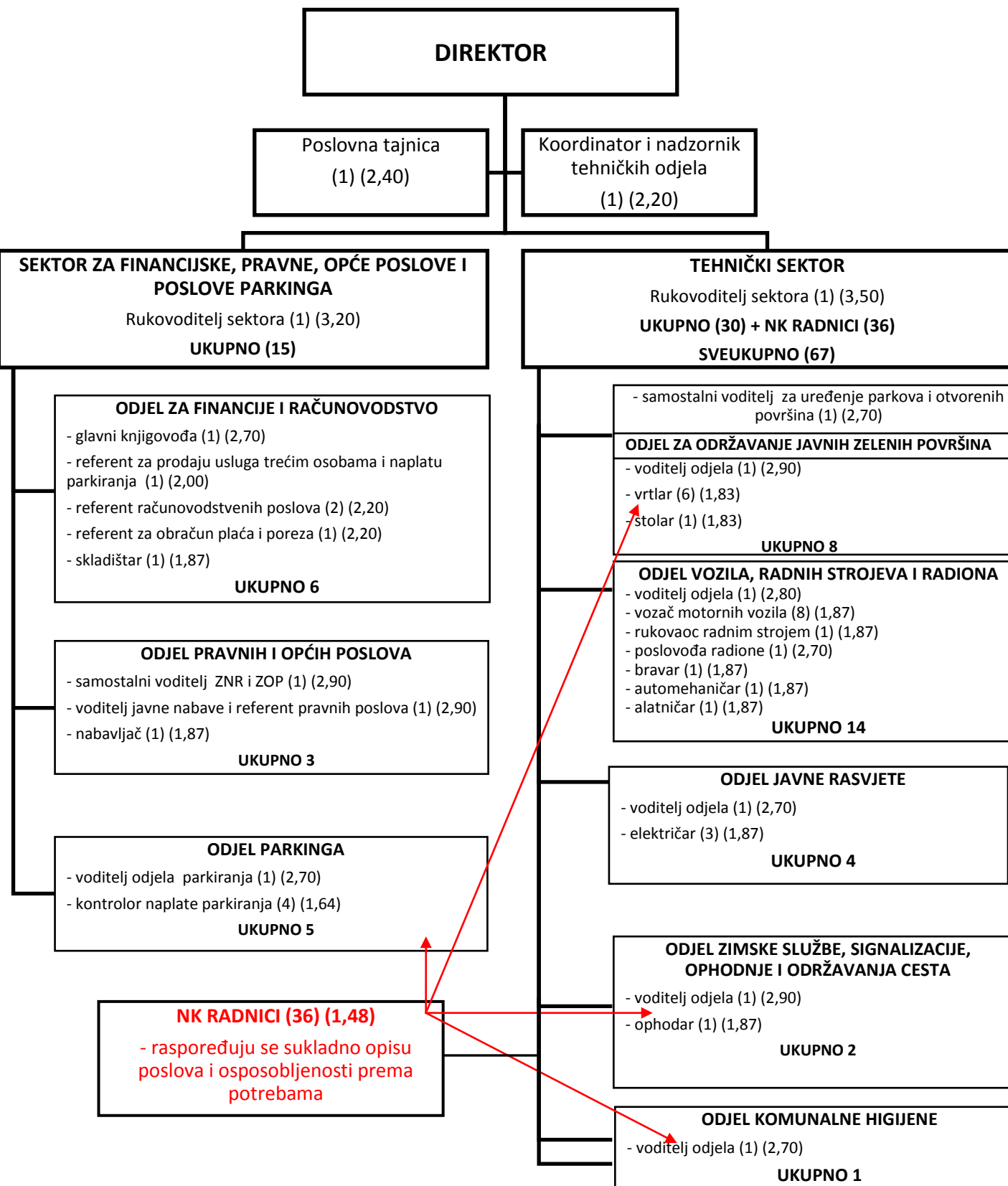



Komentar:

Shematski prikaz organizacijske strukture izvadak je iz Pravilnika o organizaciji rada i sistematizaciji radnih mjesta iz lipnja 2015.g.

### **b) Izvještaj o djelatnicima**

<b>Broj zaposlenika</b>	<b>31.12.2015.</b>	<b>31.12.2016.</b>	<b>Razlika</b>
VSS i više	4	6	2
VŠS	4	5	1
SSS	47	42	5
NSS	30	37	7
<b>Ukupno</b>	<b>85</b>	<b>90</b>	<b>5</b>

Komentar:

U navedenoj tablici prikazan je ukupan broj zaposlenih u trgovačkom društvu na dan 31.12.2016.g. u odnosu na isti datum prethodne godine.

## **5. IZLOŽENOSTI RIZICIMA I UPRAVLJANJE RIZICIMA**

Planiranjem novčanih tokova na tjednim razinama, te njihovom kontrolom, poduzimanjem aktivnosti u naplati potraživanja u ugovorenim rokovima, te slanjem opomena i poduzimanjem daljnjih koraka u naplati prihoda s osnove naplate parkiranja, nastojimo izbjeći nemogućnost podmirenja svojih obveza.



## 6. RAZVOJNI PLANOVI

Pregled ulaganja u opremu i građevinske objekte u 2016.g. prikazan je u tabeli u nastavku.

ULAGANJA- INVESTICIJE	PLAN ZA 2016.	I. IZMJENE I DOPUNE	II. IZMJENE I DOPUNE	Izvršeno u 2016.g.
<b>OPREMA:</b>				
Kamion za platformu	600.000,00	400.000,00	400.000,00	377.400,00
Usisna čistilica na električni pogon	400.000,00	0,00	0,00	0,00
Traktor	240.000,00	0,00	0,00	0,00
Snježni plug	0,00	70.000,00	70.000,00	69.440,28
Samohodne kosilice (4kom)	0,00	134.396,88	134.396,88	134.397,08
Motorna kosilica FS 460	0,00	22.780,00	22.780,00	22.780,00
Komunalno vozilo za prikupljanje otpada sa javno-prometnih površina	0,00	790.000,00	790.000,00	760.000,00
Traktor 120-150ks	0,00	430.000,00	430.000,00	379.924,00
Samohodna kosilica sa sakupljačem (2kom)	0,00	570.000,00	570.000,00	535.000,00
Iveco trostrani kiper	0,00	471.931,60	550.000,00	548.500,00
<b>Ukupno:</b>	<b>1.240.000,00</b>	<b>2.889.108,48</b>	<b>2.967.176,88</b>	<b>2.827.441,36</b>
<b>GRAĐEVINSKI OBJEKTI:</b>				
Izrada idejnog i glavnog projekta upravne zgrade	0,00	120.000,00	0,00	0,00
<b>Ukupno:</b>	<b>0,00</b>	<b>120.000,00</b>	<b>0,00</b>	<b>0,00</b>
<b>SVEUKUPNO:</b>	<b>1.240.000,00</b>	<b>3.009.108,48</b>	<b>2.967.176,88</b>	<b>2.827.441,36</b>





## OČITOVANJA TIJELA TRGOVAČKOG DRUŠTVA

Nadzorni odbor je na svojoj 23. sjednici održanoj 13. lipnja 2017. godine razmotrio poslovanje Društva u razdoblju od 01. siječnja do 31. prosinca 2016. godine.

Izvještaj je jednoglasno usvojen u cijelosti. Predsjednik Nadzornog odbora izradio je izvješće o provedenom nadzoru i dostaviti će ga Skupštini trgovačkog društva Komunalac Sisak d.o.o. SISAČ.

Skupština je svojoj sjednici održanoj 28. lipnja 2017. godine jednoglasno usvojila Izvješće o radu za 2016. godinu, kao i Financijski izvještaj za 2016. te je donijela jednoglasne Odluke o davanju razrješnice Upravi i Nadzornom odboru za poslovanje u 2016. godini.

Direktor:

---



## PRILOZI

- GFI-POD za 2016.g.
- Mišljenje revizora za financijska izvješća za 2016.godinu.
- Godišnje izvješće Uprave o poslovanju trgovačkog društva Komunalac Sisak d.o.o.
- Izvješće Nadzornog odbora o obavljenom nadzoru nad vođenjem poslova Društva u 2016. god.